www.fundacioroure.org

2022

MEMORIA

Acompañar en tiempos difíciles

Fundació Roure

ÍNDICE

4 Carta de la presidenta
5 La entidad
6 Área de personas mayores
10 Área Asistencial
14 Área de proyectos solidarios
16 Área Transversal
20 El equipo de Roure
20 Datos económicos
22 Las voces del equipo
23 30 Años de acción social en el barrio
24 Educar en la solidaridad
26 Con el apoyo económico de
26 Colaboran

MEMORIA

Redacción, revisión de textos, edición y maquetación: **Área de Comunicación**
Imágenes: **Fundación Roure, Joan López Casanoves y Matteo Zanin**
Papel proporcionado por: **Torraspapel Distribución**

PATRONATO

Llum Delàs Ugarte - **presidenta**
Carles Villalonga Torres - **vicepresidente**
Agustí Barangé Coma - **vocal**
Xavier Bernal Socias - **vocal**
Luis Bretones Rabascall - **vocal**
Ferran Ferragut Camacho - **vocal**
Josep Figueras Aloy - **vocal**
Pepa de Gispert Val - **vocal**
Judith Mata Monforte - **vocal**
Ferran Rebollo Pericot - **vocal**
Fundación de la Esperanza (Representante Isidre Fainé) - **vocal**
Eva Morera Losa - **secretaria no patrona**

CARTA DE LA PRESIDENTA

Llum Delàs

Presentamos un relato diferente de otros años. Este ha sido un año especialmente difícil para muchas personas que nosotros acompañamos desde la Fundación.

La pobreza se ha hecho más intensa en muchos de los ambientes. La vulnerabilidad crece en ámbitos que antes dábamos por estables. Las causas son múltiples y no exponemos aquí las luchas que hemos tenido que hacer para paliar tantas injusticias sociales, humanas e institucionales. Y no lo hacemos porque somos fieles al tono que queremos expresar en nuestras memorias-resumen anuales.

Esta vez, hemos querido hacer hincapié en los protagonistas de nuestra acción social: las personas que, con las ayudas y acompañamientos que procuramos, salen adelante. Aquellas personas y familias que encontramos y que, teniendo o no habilidades culturales o digitales, se ponen a hacer el camino que los llevará a encontrar trabajo, a cuidar mejor a sus familiares, a regularizar su situación de inmigrantes, a encontrar cobijo residencial, a mirar de alimentarse en una sociedad derrochadora de alimentos, a ofrecer lo que ellos tienen en beneficio de otros, a esforzarse para superar las infinitas burocracias de nuestra sociedad "organizada".

Aquí encontraréis itinerarios esperanzadores, profesionales competentes y generosos, empresas responsables y ayudadoras socialmente hablando, filantropías de todo tipo que nos ayudan a salir adelante.

Pensamos que una Entidad Social como la nuestra, la familia que se reúne bajo el roble de hoja caduca pero resiliente cada primavera, para tener compañeros de camino solidarios, no es la que gana credibilidad en nuestra sociedad diversa y competitiva, sino que es la que se pone al servicio para encontrar tanta gente de buena voluntad que no se deja arrastrar por la crisis, el desaliento y los miedos ambientales que chorrean en el espacio común de las comunicaciones. Hay redes humanas, empresariales, familiares, religiosas, culturales que saben que el que habita dentro de la persona humana, el amor, es más fuerte que la muerte y ponen su inteligencia y sus cualidades al servicio de quienes hoy los necesiten.

Encontraréis pocos números en esta Memoria y muchos testigos. A ellos les agradecemos y a todos vosotros que, al leernos, nos acompañáis en nuestro propósito de ser servidores de la sociedad que tenemos.

LA ENTIDAD

La transversalidad pone a la persona atendida en el centro y es donde la queremos. De este modo, las áreas actúan y trabajan en conjunto para el beneficio de la persona.

Trabajamos distribuidos en áreas desde hace tiempo, pero este 2022, esta manera de trabajar es más presente que nunca. No somos parcelas aisladas sino todo lo contrario: trabajar desde las áreas permite permeabilidad, y también la complementariedad necesaria.

Fundació Roure

ÁREA DE PERSONAS MAYORES

Acompañamos personas mayores desde hace 30 años. Vemos necesidades de salud física, mental y deterioros cognitivos asociados a la edad presentes en las diversas etapas de la vida. Atendemos a la dependencia extrema y a la dependencia parcial. Aprovechamos las ayudas públicas posibles, aunque insuficientes, y las suplimos en las ocasiones que quedan cortas o no son contempladas por las normativas existentes. Introducimos iniciativas que favorecen el acompañamiento, y lo hacemos partiendo de soledades no deseadas, teniendo en cuenta en todo momento las preferencias de las personas atendidas.

Centro de Día

Vivir y Convivir

Ayuda en el Domicilio

¿Cómo acompañamos?

Desde la Fundación Roure hacemos un acompañamiento global: emocional, físico, psicológico, espiritual, incluso hacemos de familia.

Lo más importante es preservar la autonomía de la persona mayor teniendo en cuenta todo lo que la persona puede hacer, y buscar alternativas para que lo haga. Por ello las actividades que se realizan siempre tienen una propuesta adaptable a la persona, a su nivel cognitivo y a su situación familiar. El objetivo es intentar que la persona esté en casa el máximo tiempo y en el mejor estado posible. Por eso procuramos que esté muy bien atendida, con un buen servicio y una adaptación a sus necesidades.

Las personas mayores necesitan ser escuchadas, necesitan actividad y socialización. Las visitas de seguimiento (presenciales y telefónicas) son esenciales para detectar cualquier cambio en la persona y así adaptar el servicio y hacer una atención integral.

Las necesidades que se van detectando son muy importantes, por ejemplo, para empezar los trámites de dependencia o de discapacidad.

Y un día se van...

Todas estas personas atendidas, cuando son muy mayores y tienen más necesidades, dejan de poder vivir (solas) en su casa y pasan a necesitar un cuidador fijo o ingresar en residencia.

Este es el momento en el que, con pena, dejan de ser atendidas por el Área de personas mayores. Aun así, cuando existe una soledad no deseada y no hay familia de referencia, la Fundación sigue vinculada para acompañar emocionalmente y convertirse en referente en la última etapa de su vida.

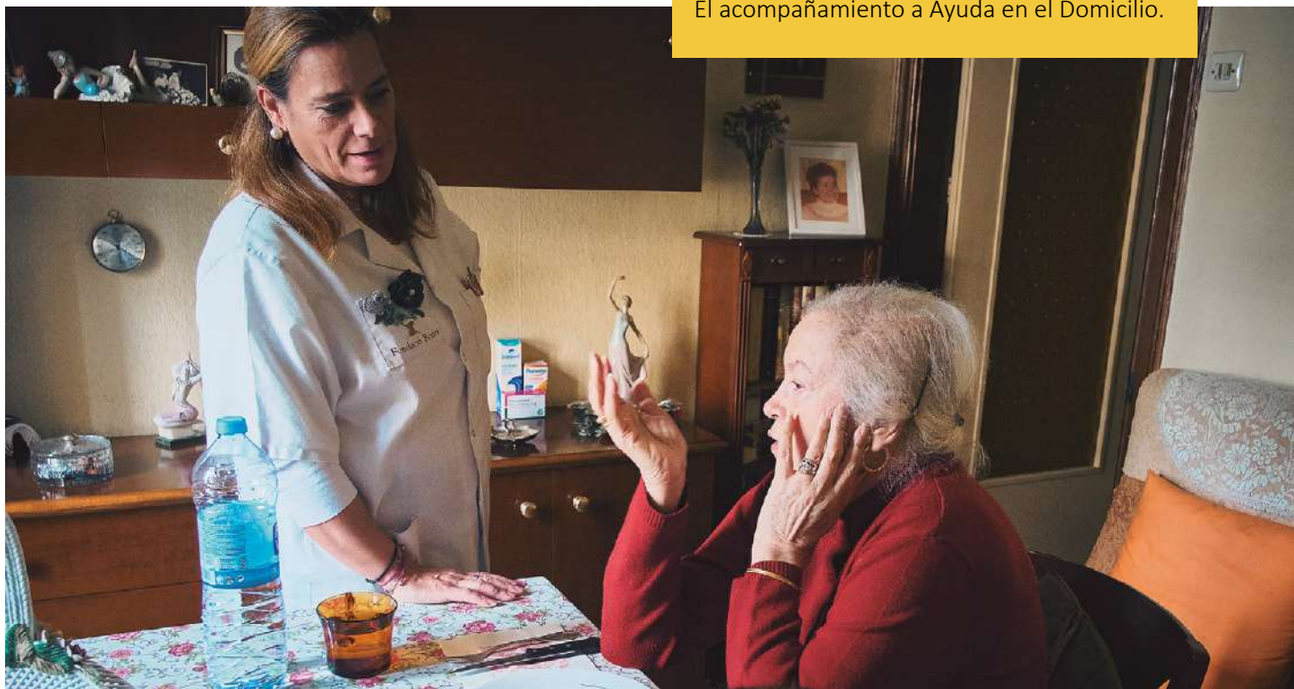

El acompañamiento a Ayuda en el Domicilio.

Vivir y Convivir ayuda a paliar la soledad de las personas mayores y a paliar el difícil acceso de los jóvenes a la vivienda.

¿Qué destacamos?

El trabajo transversal con otros proyectos de la misma área y de las otras para velar por una atención integral en las diferentes necesidades detectadas: los acompañamientos, la ropa que necesitan, la colada a precio especial … son ayudas que se proporcionan desde la misma Fundación.
La valoración integral de la persona en todos los proyectos sirve para ver cómo está cognitivamente y poder hacer un trabajo global en las diferentes necesidades: alimentación vivienda, ropa, ayuda económica y familiar.

El **Centro de Día** es un espacio de atención integral para personan mayores que necesitan una ayuda en las actividades del día a día.
Este año ha vuelto la “normalidad”. Ha habido un aumento de personas atendidas porque vuelven a asistir al centro. Los paseos semanales, la estimulación psicocognitiva, el mantenimiento físico y relacional son las actividades estrella y vemos que lo agradecen. Salir de casa, salir a la calle es básico para evitar la soledad no deseada.

Vivir y Convivir es una convivencia solidaria entre personas mayores y estudiantes universitarios, basada en el intercambio de compañía y alojamiento.
El estudiante nos ayuda a detectar necesidades de la persona mayor. En muchas ocasiones también se acompaña al estudiante que convive con la persona mayor. Muchos de ellos viven muy lejos de casa. Llegan sin trabajo y con diferentes problemas de origen e intentamos acompañarlos.
Acertar en el encaje entre parejas hace aumentar la calidad de vida de los participantes. No es una tarea sencilla, pero los resultados de bienestar mutuo son espectaculares.

Ayuda en el Domicilio es un servicio que atiende a personas mayores en el domicilio para mejorar su bienestar y autonomía.
El equipo de trabajadoras/auxiliares es quien tiene más contacto con la persona y son ellas las que hacen de puente para detectar nuevas necesidades. Después se encuentra la ayuda necesaria que muchas veces se puede gestionar internamente desde la entidad; otras veces necesitamos la ayuda de Serveis Socials o de otras entidades especializadas.
Este año se han contratado dos personas para reforzar el equipo y evitar incidencias. Se han trabajado más horas en los domicilios ya que las personas atendidas necesitaban más acompañamiento y ayuda.

Como cada año, celebramos San Juan en El Viver d'Argentona.

ÁREA ASISTENCIAL

Básica a nivel de vulnerabilidad. La falta de vivienda social o asequible hace que afloren otras necesidades y que aumente la pobreza. Problemas detectados: alimentación, vivir en la calle, no tener tratamiento médico en enfermedades mentales, soledad, pobreza energética, etc.

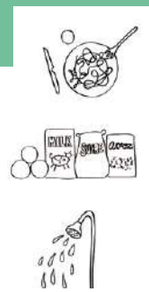

Comidas en Familia

Economato Solidario

Duchas Sociales

¿Cómo acompañamos?

Muchas familias y personas solas llegan cada día a la entidad para recibir las necesidades básicas no cubiertas. No somos una entidad que da la ayuda sin mirar a los ojos. Sabemos quién viene, cómo se llama, las necesidades alimentarias específicas que tiene, y detectamos otras cuando las escuchamos; y hablamos con ellos desde el amor concreto a cada persona.

Cuando detectamos la necesidad, empezamos a mover los recursos. Si podemos, lo gestionamos a través del resto de áreas dentro de la entidad. Si no, trabajamos con entidades que asesoran y ayudan a la persona. Se intenta no duplicar ayudas, para ser más eficientes y llegar a más personas.

Es importante y básico escuchar. Hay personas que vienen a la Fundación porque no habla con nadie más y tiene mucho que contar. A partir de aquí detectamos muchas carencias e intentamos reconducirlas. Las animamos a participar en las actividades para que se distraigan. En ocasiones se han hecho intervenciones dirigidas para socializar; otras veces se han hecho para ayudarlos en la inserción laboral, o bien en trámites que pide la Administración y que para ellos son muy complicados o bien porque la brecha digital impide que los puedan realizar.

Cuando crees que ya no puedes hacer más...

Las personas que aún no han podido regularizar su documentación y las personas en situación de sinhogar se encuentran con unes complicaciones añadidas a la hora de gestionar las diferentes ayudas sociales. El equipo está limitado. Aun así, se intentan encontrar los recursos que puedan existir para ayudar a la persona hasta que su situación cambie. Se le asesora en la realización de todo el proceso.

Taller de cocina comunitaria con las personas atendidas en el Economato.

Con las actividades socializadoras fomentamos el conocimiento entre personas atendidas en el comedor y en las duchas.

¿Qué destacamos?

Destacamos la actividad socializadora del área, ya que, con perfiles de vulnerabilidad cronificados, el objetivo es siempre socializar. El efecto que genera ser escuchado y ser acogido es increíble, y esto ya es una gran ayuda. Estas personas atendidas acaban creando un vínculo con la Fundación y sienten que forman parte de Roure, para ellas somos su familia, dicho por ellas mismas.

Las personas que llegan al Área son tanto del barrio como de fuera, con perfiles muy diferentes: familias recién llegadas; personas en situación de sinhogar; personas sin acceso al trabajo por no tener regularizada su situación; personas con enfermedades mentales o crónicas; o familias que, aun trabajando alguno de los miembros, no llegan a cubrir necesidades básicas por el elevado coste de la vivienda y la subida de precios que hemos sufrido durante 2022.

En el **Economato Solidario** seguimos trabajando con un servicio personalizado: el producto que llega se reparte mejor. Se crea una cesta equilibrada nutricionalmente: lleva una alimentación básica y un complemento en lácteos, proteína, huevos, fruta y verdura. Se personaliza al máximo y se presta atención a las particularidades alimentarias: sin gluten, sin sal, sin azúcar, halal, etc.

Más en alimentación

Muchas personas que llegan en situaciones extremas de vulnerabilidad necesitan un comedor social donde, niños pequeños y personas mayores con enfermedades mentales o déficit de autonomía personal puedan encontrarse y acompañarse en un espacio familiar, que incluye control de medicación y actividades de ocio que creen vínculos entre ellos y con la familia Roure.

Ha habido un aumento de demanda de congeladores debido a la donación de carne y de producto fresco. Gracias al artículo de un periodista de La Vanguardia que pidió un congelador para la Fundación, hemos conseguido tres, que nos harán un buen servicio. Después, nos han llegado más, hasta 11, que, como que ya no los necesitábamos, los hemos compartido con otros centros de alimentos que los necesitaban.

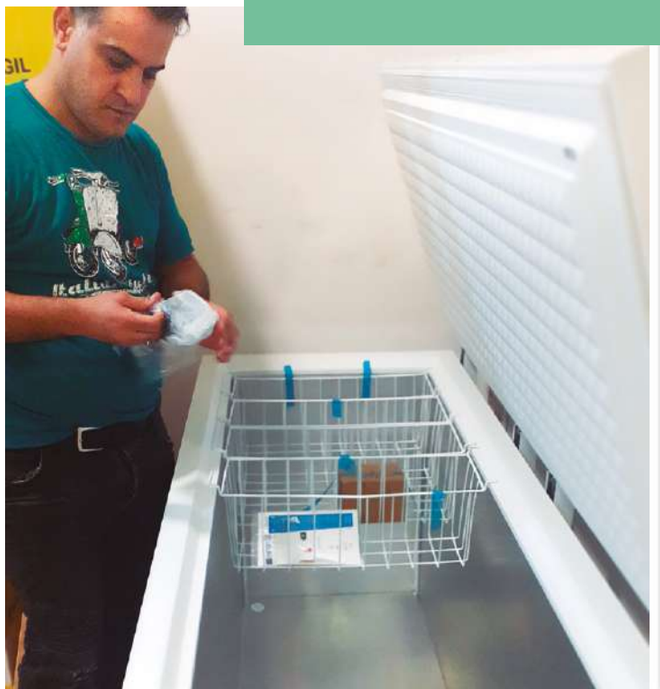

DOMINGO, 9 OCTUBRE 2022

TODOS SOLIDARIOS

Se busca un congelador para Ciutat Vella

FUNDACIÓ ROURE

DOMINGO MARCHENA
Barcelona

Una estrella del rock que pasaba por Ciutat Vella no saludaría a más personas que Lluís Dellis. Todo el mundo le quiere. No es de extrañar: esta mesija del barrigut Cer es la presidenta de la Fundació Roure, una entidad alternativa que estos días ha cumplido sus primeros 30 años de vida y que ha tejido una telaraña de solidaridad en algunos de los barrios más desfavorecidos del centro histórico de Barcelona.

Las cifras de lo que pueden hacer 66 trabajadores y 2.200 voluntarios son apabullantes: atienden a 13 personas mayores en el centro de día, acompañan a 100 vecinas y vecinos de entre 70 y 100 años para que no estén solos, ayudan a 300 domicilios, regentan un economato solidario que llena la despensa de 1.750 personas, y sirven en un comedor familiar 40 comidas diarias, de lunes a domingo...

Pero quizás lo que mejor define a la Fundació Roure es su organización jerárquica, que no es piramidal. La dirección está por debajo de los trabajadores y los voluntarios, "los quienes tocan todos los méritos por su voluntad de transformar la sociedad".

La entidad no tiene jerarquía piramidal, sino horizontal: los trabajadores son los más importantes

dice Lluís Dellis. La entidad vive de su propio esfuerzo, de las subvenciones públicas y de las ayudas en metálico o en especie de donantes como la UE.

Entre los patrocinadores hay pequeñas tiendas y verdaderas trouvailles históricas. La Cabra es uno. El Corte Inglés de la plaça Catalunya, otro colaborador asiduo, ha anunciado la inminente entrega de una importante partida de carne congelada para el economato solidario. Las personas que atienden el servicio, como Diana, Silvia o Poro, entre otros, están evaluadas, aunque antes han de solicitar un problema: hace falta un congelador.

Hemos dicho que la jerarquía horizontal de esta entidad es su principal señal de identidad, pero... Pero sus obras les sonreírán. En la ciudad de los milagros hay personas sin techo. Algunas viven en la calle y tal siquiera pueden ir a un centro sanitario porque tienen heridas en gangrena. Aquí les tratan, les curan, les dan ropa nueva y les reintegran la dignidad si esa fuera posible. Pero no les es.

"Y es así porque en ellas ha perdido la dignidad: son tan algunos entre el que más", dicen quienes les atienden. Alrededor de la sede de la organización cultan 13 locales: el centro de día, tiendas de segunda mano, talleres de costura... Los trabajadores son personas como H., una mujerona que deja los lavabos y las duchas como los charros del oeste. O como Cristina, la recepcionista, un ave fénix.

Cristina era gerente de proyectos informáticos en una gran empresa. Tenía un sueldo por el que habría personas dispuestas a cualquier cosa. "¿Qué estoy haciendo con mi vida?", se preguntó. Se sentía vacía y decidió dar un volantazo, cambiar de

Cristina dejó atrás un sueldo de vértigo para ser feliz hoy es la recepcionista de la fundación

rumbo. Ha pasado de un salario de vértigo a unos emolumentos mucho más humildes, pero más que suficientes para sus nuevas necesidades. Ahora es feliz.

No es el único caso de reconversión profesional. Jordi, por ejemplo, el director de la fundación, tuvo cargos de mucha responsabilidad en entidades financieras y multinacionales. Reinventó por lo mismo que Cristina. Siempre sonríe cuando habla de su nuevo trabajo, que también le permite gustarse la vida, pero de tan serio trucho más satisfactoria. Parecidos son los argumentos de Nati y Esperanza, el responsable y la más veterana de la barraquería.

Ahora se habla mucho de la economía circular, que son las cosas de toda la vida aprovechar las sobras del gasto de ayer, en deci, no desperdiciar nada. Reutilizar, reciclar. Nati y sus compañeras y compañeros hacen unas cosas fabulosas en los talleres de costura de la fundación. Transforman 15 bocellas de plástico en un delantal; 10, en un tenderete. Las sábanas desechadas por hoteles, en bolsas para la ropa sucia.

Los ayudantes de un financiero que ha sido un pesa pesado en Cataluña y España le propusieron una visita a la fundación. "Solo tiene 30 minutos", avisaron. Se quedó toda el día, prendado por cuanto veía y le explicaban. Dejó de ser el financiero y se convirtió en lo que es: el director de 13 tiendas. Historias así se viven casi a diario en una fundación que necesita con urgencia un congelador. Sería un congelador para que el mundo sea un poquito mejor ■

fundacioroure.org

Enseñando el oficio de lavandero a personas de ACOL y Trabajadores en Beneficio de la Comunidad.

ÁREA DE PROYECTOS SOLIDARIOS

Implicamos personas y empresas a formar personas que quieren mejorar su vida y a generar recursos para la entidad.

Tiendas Solidarias

Lavandería Solidaria

Taller y Escuela de Costura Emili Papirer

¿Cómo acompañamos?

El área tiene un doble objetivo y, como reto fundacional, los tres proyectos solidarios que la integran permiten realizar una tarea social con las personas y generar ingresos: la producción textil para clientes, con la misma calidad que las empresas del sector; el lavado de ropa para el sector de la hostelería y la posibilidad de dar una segunda vida a las donaciones de personas privadas, hoteles y apartamentos a las tiendas de segunda mano, no tendrían sentido si no cuidamos a las personas que forman parte de la Fundación.

Sean usuarios, trabajadores, personas derivadas de otras entidades o personas que llegan del boca oreja o de la propia calle.
El número de personas a las que acompañamos es muy elevado. Aun así, la calidad y el tiempo que dedicamos hace que el acompañamiento que ofrecemos sea intenso. La escucha y el acompañamiento es el medio para detectar necesidades y para derivar a las personas a los proyectos o bien al trabajo en red con otras Entidades. Necesitamos demostrar que podemos tener una visión empresarial y de calidad no solo con las personas, sino también con todo aquello que producimos y trabajamos.

No siempre se les puede ayudar

Hemos de asumir que la vulnerabilidad tiene un índice alto de fracasos. Pero con la experiencia de los años sabemos que estos fracasos disminuyen y que los éxitos son dobles éxitos. Cuando una persona encuentra trabajo después de aprender a coser, cuando una persona quiere ser voluntaria después de cumplir en la lavandería medidas penales alternativas, cuando un donante importante quiere ser voluntario de la tienda solidaria, todos estos casos son éxitos.
Y en Roure, los pequeños éxitos aumentan.

¿Qué destacamos?

La implicación de proximidad de la sociedad civil y del mundo empresarial se traduce en las donaciones que nos hacen, monetarias i de materiales: donaciones para las tiendas, los pedidos para el Taller de Costura y la solicitud de limpieza de los apartamentos turísticos. Entendemos que, mejorando el entorno más próximo, mejoras tu propia ciudad y las personas más vulnerables.
Cada vez más, las empresas y personas quieren conocer de cerca qué está pasando y quieren ayudar personalmente: como personas, como familias, como trabajadores, como empresas.

Alumna del curso de maquinista en el Taller de Costura y mantas a la venta en la Tienda Solidaria, este año muy demandadas a causa del encarecimiento de la electricidad.

ÁREA TRANSVERSAL

El Área Transversal acoge diversos ámbitos de la entidad. La componen proyectos que están a su servicio: inserción laboral, acompañamiento para buscar ayudas económicas básicas, mediación para la vida autónoma, rehabilitación energética de hogares, comunicación, voluntariado...

Voluntariado

Mediación para la Vida Autónoma

Ayuda Integral a la Vulnerabilidad Energética

¿Cómo acompañamos?

Estamos en un momento de muchos cambios en la sociedad. En algunas ocasiones las mejoras tecnológicas no lo son para todos. La llamada brecha digital afecta a un alto porcentaje de la población actual: la cita previa y la petición de ayudas o de documentación oficial a través de un ordenador no siempre son tareas sencillas. Nosotros ayudamos en parte de estos procesos y los enseñamos para que puedan gestionarlos ellos en otras ocasiones. También ayudamos a llevar la economía familiar con la motivación del ahorro y la prevención de abusos económicos que recibe la ciudadanía.

Dificultades e impotencias

En algunas ocasiones no puedes hacer nada más para ayudar, la persona no puede o no quiere cumplir con las visitas programadas...: no es el momento de ayudarla.

Cuando nos encontramos con una persona en situación de sinhogar, las ayudas son exiguas. Si no hay papeles regularizados, la ayuda es muy difícil.

Gracias al premio Naturgy 2022 continuamos trabajando en los domicilios de personas atendidas a Roure.

Equipo de voluntarios
del Economato Solidario.

¿Qué destacamos?

Se dan herramientas para fomentar la autonomía y sostenemos a las personas que están en situación cronificada de pobreza para que la situación no vaya a peor. Personas, empresas y propietarios con conciencia social.

Voluntariado

Este año hemos conseguido remontar el número de voluntarios que teníamos antes de la pandemia. Desde que se han vuelto a hacer los paseos semanales del centro de Día, hemos necesitado más personas.

Los propios equipos de las diferentes áreas acompañan a los voluntarios y son, junto al responsable de voluntariado, los detectores de necesidades o de mejoras, gracias a la escucha activa. Los voluntarios están muy implicados y hacen un bonito grupo. Seguimos colaborando con entidades que aportan voluntarios y que requieren un seguimiento con la entidad que los "deriva"; son personas que están en un proceso de reconexión, o aprendiendo un idioma u oficio.

Mediación para la vida autónoma es acompañamiento y mediación individualizadas para personas que necesitan ayuda para encontrar una respuesta a sus necesidades.
Es un espacio terapéutico. Acoger y escuchar. Escuchamos, atendemos y actuamos. Responsabilizando a la persona. Respetando sus decisiones al mismo tiempo que se proponen vías de mejora.

Ayuda Integral a la vulnerabilidad energética trabaja en la rehabilitación de hogares de personas en situación de pobreza para reducir el consumo energético y hacerlo más sostenible.
Las necesidades detectadas ayudan a mejorar la situación de la vivienda de la persona mediante el ahorro energético y la valoración de la situación para la solicitud de ayudas económicas.
Desde el Área Transversal procuramos mejorar la vida de las personas. Mediante la ejecución de obras menores en la vivienda, mejoramos la calidad de vida en el piso.

Este año nos pudimos reunir todos juntos en el acto que hicimos en septiembre con trabajadores, usuarios y familias.

EL EQUIPO DE ROURE

8466 PERSONAS ATENDIDAS EL 2022

TRABAJADORES

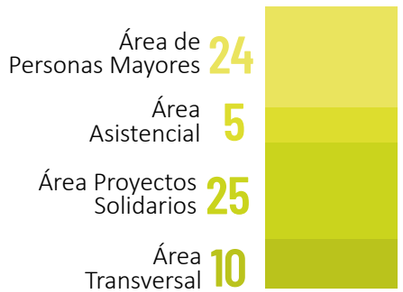

EQUIPO COMPLETO

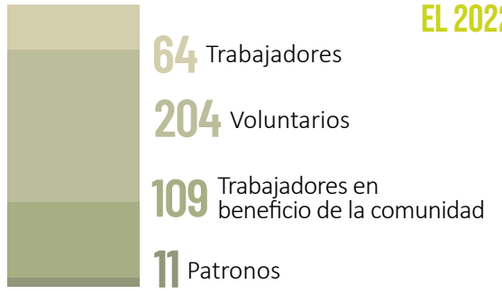

Acompañamiento en la regularización de documentación para personas inmigrantes

La falta de trabajo (añadido a la falta de vivienda) es uno de los problemas más graves con los que nos estamos encontrando. En especial, las personas sin documentación regularizada forman parte de un proceso cíclico que no tiene salida fácil: no tienes papeles, no puedes trabajar; no puedes trabajar si no tienes papeles...

Desde Roure escuchamos la realidad que nos llega y actuamos: nos hemos encontrado con perfiles de personas usuarias que encajan perfectamente con la necesidad de uno de los proyectos de la Fundación y hemos iniciado un acompañamiento para regularizar su situación.

DATOS ECONÓMICOS

GASTOS

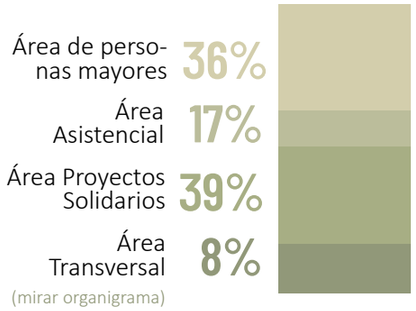

INGRESOS

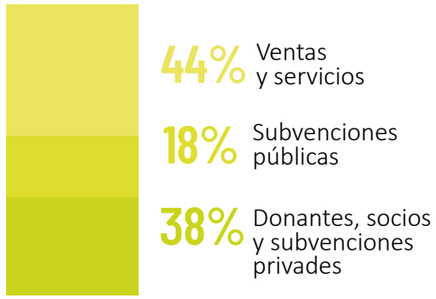

ORGANIGRAMA

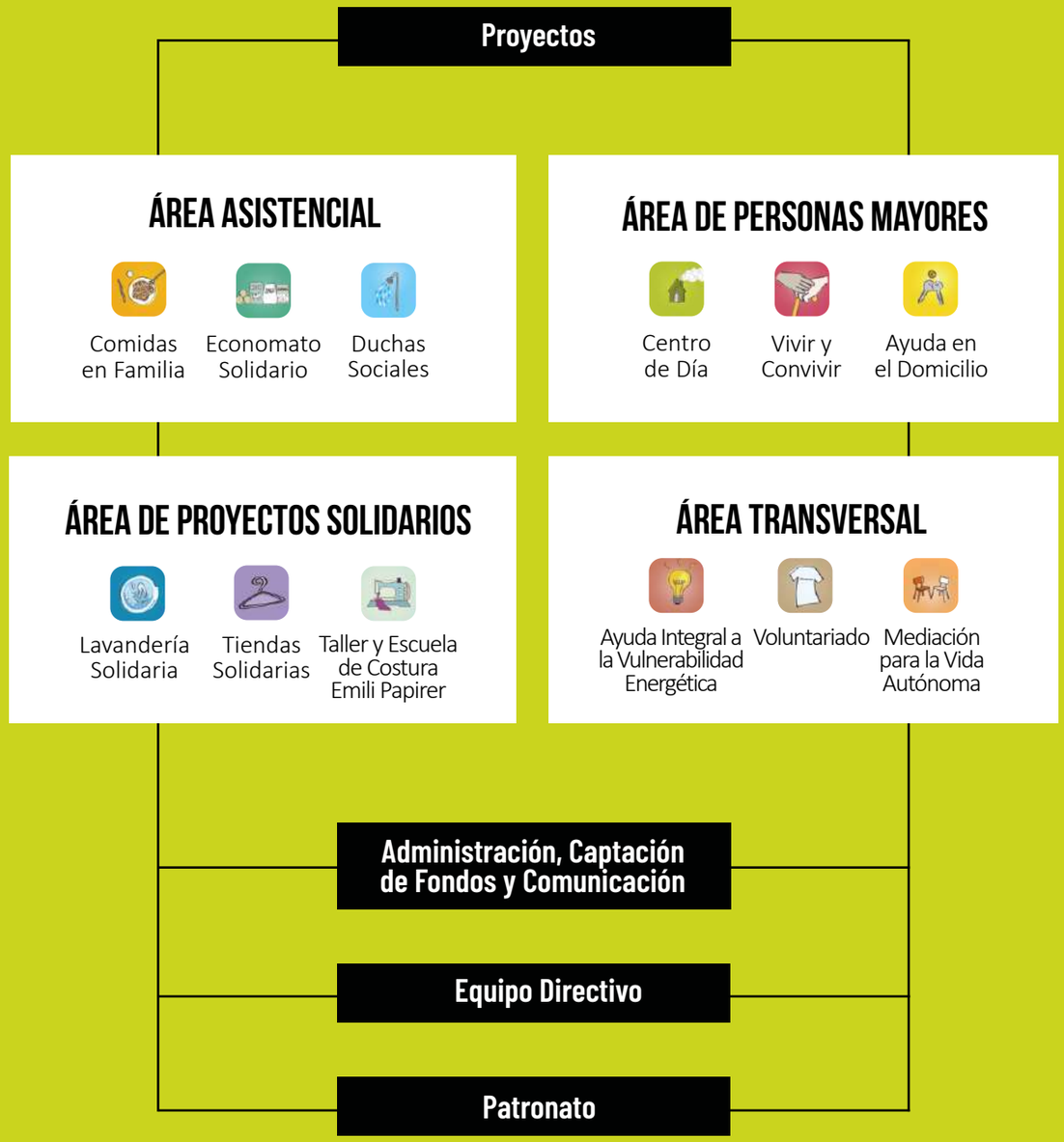

LAS VOCES DEL EQUIPO

¿Qué reto tienes en Roure?

Dar lo mejor de mí **SONREÍR**
AYUDAR Conectar con las personas
Adaptarse, ser flexibles Hacerles sentir acogidos, escuchados y bienvenidos
Que no se sientan solas **PACIENCIA**
Evitar juicios de conducta

¿Qué aprendes en Roure?

Abrir la mente **LECCIONES DE VIDA**
Confianza, persistencia
ESCUCHAR *Aprendizaje contínuo*
Trabajar en equipo **EMPATIZAR**
Ser agradecido y valorar lo que tienes
Cada persona és única

Concierto de góspel en el Petit Palau de la Música en motivo del 30 aniversario.

30 AÑOS DE ACCIÓN SOCIAL EN EL BARRIO

Ya hace 30 años que empezó la solidaridad en el barrio, con mucha generosidad por parte de la fundadora de la entidad, Pilar Mercadé, y de los posteriores implicados en el desarrollo de la Fundación. Hoy estamos muy satisfechos de poder celebrar que cumplimos 30 años de vida solidaria. Motivo por el cual agradecemos toda pequeña o gran colaboración porque esto haya sido posible y continúe siéndolo en el futuro.

EDUCAR EN LA SOLIDARIDAD

La sociedad está cambiando en el ámbito de la solidaridad y lo hace a través de iniciativas que llegan de la mano de empresas comprometidas y de personas solidarias, conocidas o anónimas que vienen a la entidad. En Roure tenemos muy presente que es básico educar a la sociedad para que responda a las necesidades reales. De este modo quienes quieren colaborar con Roure ven directamente como se concreta su ayuda en la Fundación. El voluntariado corporativo, la donación de alimentos y el dinero son diferente opciones de ayuda y todas ellas son bien recibidas. Los colaboradores no solo dan, con su implicación, también reciben y vienen a ver los espacios y a conocer a las personas de Roure. Mirar y escuchar de cerca a los trabajadores y voluntarios los impacta en sentido positivo.

Voluntariado corporativo de trabajadores de empresas

Redondeos solidarios en comercios

Sorpresas de Navidad para las personas mayores

Donación de excedentes textiles para las Tiendas Solidarias

Inserción laboral de personas en situación de vulnerabilidad

Recogidas de alimentos en escuelas y empresas

Compra de rosas solidarias de Roure

Organización de mercados benéficos

Asistencia a las puertas abiertas para empresas

Bonos sociales energéticos para familias vulnerables

Apoyo en eventos y campañas de comunicación

Compra del producto solidario de Roure de Navidad

CON EL APOYO ECONÓMICO DE

Aigües de Barcelona | Bergaturi, SL | Bizcabar Patrimoni | Caprabo | Càritas Diocesana de Barcelona | Comercial de Útiles y Moldes, SA (CUMSA) | Dinámica Drive Solutions | Escola L'Arenal de Llevant | Fundació Adolfo Montañá Riera | Fundació Antoni Serra Santamans | Fundació Cottet-Mor | Fundació Creatia | Fundació Josep Botet | Fundació Josep Palau Francàs | Fundación Manuel Lao | Fundació Maria Francisca de Roviralta | Fundació Miquel Mas Molas | Fundació Naccari Ravà | Fundació Naturgy | Fundación Nuria Garcia| Fundación Patronato Ponsich | Fundación Probitas | Fundación Renta Corporación | Fundación Ricardo Fisas Natura Bissé | Fundació Privada Girbau | Fundació Privada Josefina Barrera Martí | Gerox Works, SL | Ghymkanas | H10 Hotels | Hard Rock Café Barcelona | Hospital Clínic de Barcelona | MUT Agency | Oficina CaixaBank | Ramon Molinas Foundation | Religiosas del Sagrado Corazón | Turris Panem, SL | Veeva Systems | Vila Viniteca | Withfor – Inmobiliaria ética de Barcelona | Worldcoo | Y otros donantes privados

Fundació "la Caixa" | Generalitat de Catalunya Departament de Drets Socials Secretaria d'Afers Socials i Famílies | Ajuntament de Barcelona | Diputació Barcelona

COLABORAN

Ajax Barcelona Properties | Alimasgrau, SL | Angelini Pharma | Arroba Alba Castelldefels | Aspasios Boutique Apartments | Associació Cívica La Nau | Associació de Familiars i Amics de Nens Oncològics de Catalunya (AFANOC) | Balclis | Banco Farmacéutico | Barcelona Activa | Barter Partnership, SL | Beck Ingredients | Bershka | Brunells | Casa Pepe | Catalonia Hotels | Col·legi Sagrat Cor Diputació | Colvin | Combel Editorial i Editorial Bambú | Cor Gòspel Gràcia | Cor Vivace | David Carnissers | Distribució 104, SL | EAG Project | Ecoveritas, SA | El Corte Inglés | Embracing the World (Global Network of Charitable Projects) | Escola Augusta | Eulen | Farmàcia Agramonte | Ferragut Estomatólogos, SL | Ferrer Alimentación | Ferreteria Aubert | Fina Estampa Poblenou | Foix de Sarrià | Forn Roura | Fòrum Terapèutic | Frigicoll | Fundació Banc dels Aliments | Fundació Banc de Recursos | Fundació Barça | Fundació Barraquer | Fundació de l'Esperança | Fundació d'Oncologia Infantil Enriqueta Vilavecchia | Fundació Putxet | Fundación Áurea | Fundación Quiero Trabajo | Futbol Club Barcelona | García de Pou | Gestoria Arnal, SL | H10 Hotels | Hewlett Packard Enterprise | Idilia Foods | IES Abroad | Impulsem, SCCL | Industrias Beter | Institut Químic de Sarrià (IQS) | Kern Pharma | Laia Laffaure Moda | La Vanguardia | Lluch Essence | Luz Solidaria | Mise en Scènce, SCP | Natura | Natura Bissé International, SA | Nova Farmàcia Prats | NTT Data | Nutrició sense Fronteres | Ohla Boutique Hotels | Palau de la Música Catalana | Parròquia de Sant Pere de les Puel·les | Pecomark | Preckler C.I. | Product Madness | Projecte Literari "Cap Infant sense conte" | Quesos Barcelona, SL | Radisson Blu | Sacha Pastelería & Catering | Sant Joan de Déu Serveis Socials | SEAT, SA | Semon | Serveis Socials | Setcode, SCP | Soho House Barcelona | Suara | Tàctil Tintoreries | Ticapisco Traducciones, SL | Torraspapel Distribución | Tres Deseos Bariscuel | Unilever | Universitat Internacional de Catalunya- UIC | Vanadys | Vichy Catalán | Y otros donantes privados | Un especial agradecimiento a todas las personas que nos han ayudado a título individual, personas del mundo del espectáculo, de la comunicación u otros sectores que se acercan por generosidad, como Jordi Díaz o Ramon Mirabet.

www.fundacioroure.org

Descubre nuestro día a día en
@fundacioroure

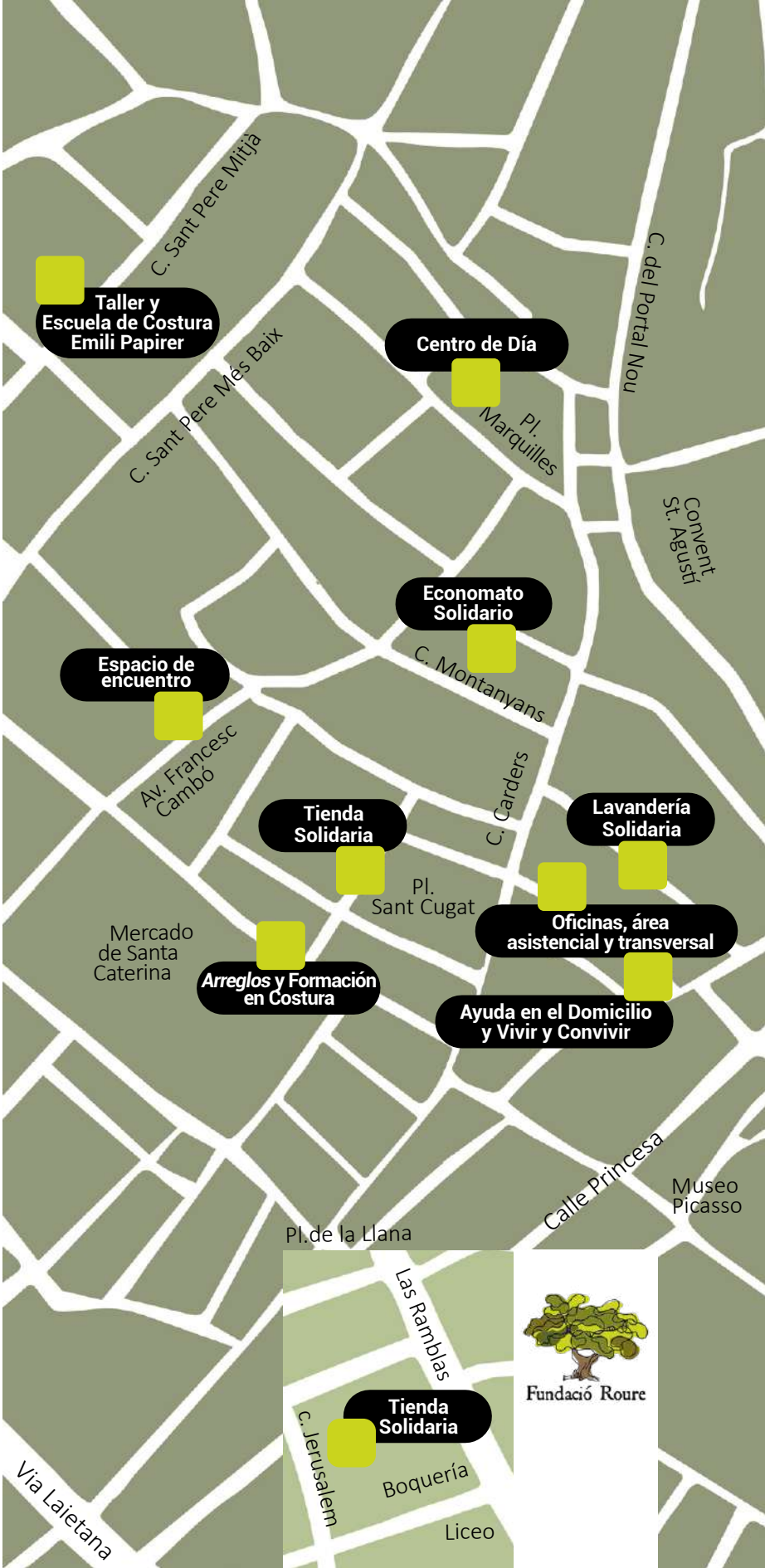

HAZTE SOCIO
fundacioroure.org/colabora-es
T. 93 295 60 13

HAZ UNA DONACIÓN
CaixaBank IBAN:
ES36 2100 0647 9502 0030 8082
Bizum: 02082

HAZTE VOLUNTARIO
E. voluntariat@fundacioroure.org
T. 640 65 74 05